昭和三年十月一日 (月曜日) THE KEIJO NIPPO (第三種郵便物認可) 第七千四百八十八號

京城日報

夕刊 九月三十日(日)

民政黨から更に數名脱黨の形勢
憲政一新會の切崩しが奏功し 本日脱黨の發表か

【東京電話】民政黨にさきに床次氏等の脱黨について田中、國司、小寺三氏の除名問題起こり不穩の動搖を醸して在野黨としての威容を損したが濱口總裁をはじめ幹部の奔走により動搖が小範圍で鎭靜したので今や黨容を整へて政敵に邁進すべく志ざしてゐる折柄憲政一新會の田中、國司氏等の民政黨切崩しが奏功して今三十日民政黨所屬代議士數名の參加を發表することゝなつたしかして同派では早晩參加の諒解成つた民政黨代議士はすでに十數名を數ふるに至つたと稱してゐるが果してどの程度まで確實性を有するか全然不明であるがいづれにせよ民政黨受難時代はなほ相當持續するであらう

鬼丸、西脇、奥村三氏脱黨す
一新會へ參加聲明

【東京卅日發電】民政黨代議士鬼丸義齊、西脇晋、奥村千藏の三氏は三十日民政黨を脱し憲政一新會參加に決定同時に鬼丸氏の名で聲明書を發表することゝなつた

兩殿下の御里開
一日夕刻華族會館で行はる

【東京三十日發電】めでたき御婚儀をすませられた秩父宮同妃兩殿下のお里開きは一日夕刻より華族會館に行はせらるゝことゝなつた、同日秩父宮殿下には燕尾服の通常禮装、妃勢津子殿下にはデ、コルテーの中禮服を召され山邊別當、前田事務官出座御用取扱、渡邊御用掛を從へられ午後六時半表町御殿御出門、會館に成らせられるが、これに先だち梨本宮同妃李王同妃殿下には各別當御附武官御用掛を從へさせられ御先着、妃殿下お里方、松平子爵、松平大使夫妻、正子二郎令息、令嬢、鍋島男子刀自鍋島直映侯夫妻、徳川家達公その他華族の親戚をはじめ松平子爵家顧問山川男等八十余名總裁にて秩父宮殿下に拜謁仰付られ次いで會館食堂の晩餐宴に臨まれ親戚水入らずの御團欒あらせらるゝよし

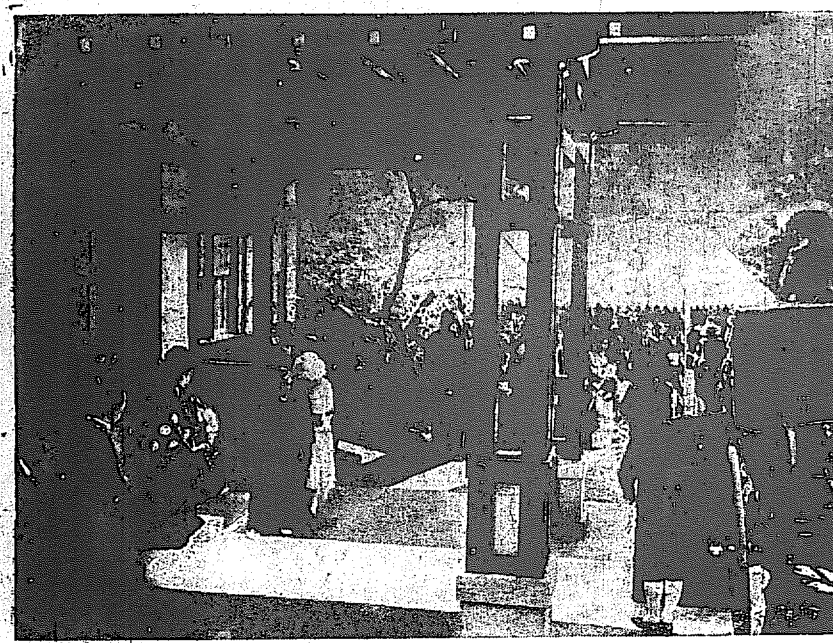

緋袴御姿の勢津子妃殿下【第六天町御出門のところ】

イタリー皇帝退位の御決心
ファスシスト專制の實現

【パリ廿九日發聯合】フランス急進社會黨機關紙クオチヂアンのローマ特電によれば、イタリー國王ビクトリオエマヌエル三世陛下には下院解散の憲法勅令に御署名後退位を仰出される御決心であるが事實上の獨裁官ムッソリーニ氏は、現國王の從兄エマヌエル、フイリベルト公の長子アプリア公を國王に推戴する意向だと、この報道はさきにファスシスト黨が下院選擧法を徹底的に自黨に有利に改正するの案を立て、更に又事實上のファスシスト獨裁を招來すべく現憲法の大々的改正案の立案を可決した直後とて非常な興味をもつてフランス朝野に迎へられてゐる(寫眞はエマヌエル三世陛下)

米國が南京政府を正式承認の聲明
國務長官ケロッグ氏がステートメント發表

【北京廿九日發電】米國は十月一日南京政府成立式の機會において國務長官ケロッグ氏の非公式ステートメントを發表し米國は既に南京政府を正式に承認したその事實は同政府を相手方として新通商條約を締結したことに依つて證明されてゐると正式承認を敷衍する聲明をなすはずであるが米國側先般の通商條約(最惠國條件附のもの)をもつて南京政府のいはゆる不平等條約改訂の希望を充したるものとし米國が改正に應ずべき條約交渉はこれをもつて一段落としこれ以外の交渉に應せず治外法權撤廢裁判權等は現在の所撤廢に必要であつてこれが廢止などは目下考慮する意思なしと有力者は言明してゐる

來年一月一日から關税自主を實行
國民政府非公式に發表

【南京廿九日發聯合】廿九日國民政府は來年一月一日から關税自主を實行すべき旨非公式に發表した新税率は國民政府の許可をまつて公布さるべく來年一月一日以降の輸入貨物は新税率の適用を受くべしと

日貨排斥は相當猛烈
濟南、靑島地方の對日經濟封鎖

【北京廿九日發電】濟南靑島地方を視察した天羽書記官は昨夜歸任し二十九日朝芳澤公使と會見山東の詳報につき報告するところがあつた、右報告によれば濟南には邦人殘留三千余、邦人兵と雖しきもの約三萬あつて日本を主とした猛烈な排外宣傳をなしつゝあり濟南政府は上海長江筋の日貨排斥と呼應して山東における對日本經濟封鎖を計畫し濟南上流には三四ケ所の關所を設け南京政府が上流地方より濟南靑島に出るのを阻止してゐると

日支の經濟關係
日本に不利となる

【北京廿九日發電】列國公使は關税策につき非公式に意見を交換しつゝある現在主要國の態度はアメリカはすでに關税協約により最惠國條約を確保し何時實施されても馬耳東風であり、英國は一昨年十二月の第二次聲明で表示した態度を變更すべくもなく、日本のみが日支の經濟關係親密なるだけ苦しい立場に立ち、ことに四國の關係はますますわれに不利にしてこの際列國の一致や協調は到底期し得ぬ現狀にある

協定内容の公表を希望
英佛外務當局に對して我が當局から意見書

【東京電話】英佛海軍協定に對する米國政府の回答は二十八日ロンドン、パリ、ワシントンの三ケ所において公表され我外務省にも入電があつたが外務省の入手せる情報によれば右英佛協定案には既報へらるゝが如き空軍、および陸軍に關する事項は全然なかつたがかゝる國際的軍備協定によつて世界各國の疑惑を高めることは明白であり從つては軍縮の前途に一抹の暗影を投ずる結果となるやも知れぬ情勢あるに鑑み我政府としては第三國の協定に對し云爲する如き意志は毛頭有せざれども種々の懸念を生みつゝある今日世界各國の英佛兩國に對する疑惑を一掃せんがため徒らに秘密主義を固執せずこの際英佛兩國が更に一歩を進めて右海軍協定案の内容を公表せられんことを希望する旨二十九日午前外務省より英佛兩國外務當局へそれぞれ訓電を發送したとのことである

米の南京領事館再開

【ニューヨーク二十八日發電】米國は支那を正式に承認したものと見なし同時に駐支海軍の撤退を行ひ南京領事館を再開する方針を執るに至つた

白崇禧氏武漢歸還を電請

【天津廿九日發電】白崇禧は二十七日附をもつて國民政府蔣介石その他に宛て直隷平津を根本的に解決し北伐任務を完成し國家統一の機運に達したるをもつてこの際北伐に關する職務を辭しかつ第四集團軍は武漢に歸りたいと請願した最近の情勢を自己の中心にするとか河北省乘取の野心ありとかいはれてゐた白崇禧が右の請願を發したことは果して白の眞意か否かは疑問なるも白の大部隊が國民政府よりの給與不足により饑餓に瀕し加ふるに病人續出し白が困窮して居るは事實である

輸出附加税に抗議書
我商人から

【天津二十九日發電】十月一日より輸出税附加税徴收實施に確定したがわが商人は各自第一回納税に當たり條約に根據なきこの種の附加税は納付の義務なきも納めねば通關の手續き完了せず休業のほかなきに至るため後日返還を受くる權利を保留し假に個々に納付することゝとの抗議書を附して納むることになつた

張群氏我が要路と會見

【上海二十九日發電】特別大使張群氏は日支交渉打開のため渡日の機會にわが要路と會見の機會を有する如くこの結果日支間交渉は一段の進捗を見るべく期待さ

新商標制定に
岡本領事から抗議

【南京廿九日發電】國民政府が新商標を制定し、北京政府時代に登録せる商標を無效とせんとするに鑑し岡本領事は本日外交部次長を訪ひその不當を抗議したが、右は列國共同のものであり處は國民政府としてもなほ考慮の余地あり何とか緩和の方法があらうとほのめかしたといはれてゐる

一新會の皮算用
約十名參加

【東京電話】憲政一新會ではその後同志の糾合に邁進してゐるがそのいふ處に依れば民政黨内より參加の見込確實なるものは愛知(鬼丸義齊、久野■■、西脇晋、)長崎(陶山冠太郎、)京都(森田茂)岐阜(奥村千藏)諸氏をはじめ關東四五名、東海二名、近畿三名九州一二名であるとしかして卅日その三四名の氏名を發表し爾後十月中に三四名づゝ發表すると

脱黨防止策を協議

【東京電話】民政黨では新黨倶樂部および憲政一新會の魔手に對し警戒を怠らずこの上脱黨者を出すことは絶對にないと表面樂觀を裝ひ居るも脱會問題につれこれ等の切崩し策謀を嫌ふ模樣で幹部は防止策を協議してゐる

内田伯へ新聞切拔を
米國務長官から送る

【ワシントン二十九日發電】二十九日朝國務長官ケロッグ氏は數枚の新聞切拔きを内田伯に贈呈して來たそれは日本の滿洲に對する政策は平和的の意圖に過ぎない滿洲における日本の權利を擁護するに留まるとの内田伯がすでになした新聞記者との會見談を集めたものであつた内田伯はこれを受取つた際宣言して曰く余が渡米の目的は田中外交に對する誤解を解くにある支那が日本の利益を損する事甚しい、日本は事務抛棄の政策が滿洲を無秩序にする事を恐れ張學良氏と南方との妥協を防止したに過ぎないといひ日本は支那に於て支那の國民的意思の誠實である事が表明されない限り關税の自主には反對意思なしと述べ支那における門戸開放主義については之を確認し他の列國の中には南滿鐵道に對する借款交渉が含まれて居るとの噂を否定した

關税引上と國民生活
岩切重雄氏談

政府は來議會に鐵および木材の關税引上げを行ひ千三百萬圓の增收を計らんとしてゐるに對し大阪實業團はじめ各方面に早くも反對運動が起こりこれが成行は頗る重視せられるに至つたが右に關し前關税改正委員會以來關係の岩切重雄氏は左の如く語つた

鐵及木材の關税引上に對しては朝野共に贊否兩論あるが反對側の意見としては鐵及木材の關税引上は徒らに價格の騰貴を促し國民生活を脅威するに過ぎぬとなすにあり一方贊成者側の意見としては今少しの保護を以つて鐵工業の基礎が確立せんとする今日保護の立場から税率の引上を行ふことは時宜に適したものである又木材關税引上は米材の輸入を防ぎ内地材の値段を維持せんとするものでこれ又國策であるといふにあつて共に理由のある處であるが傳へらるゝところに依れば地租營業税地方委讓の財源として收入主義の立場から計畫してゐるとのことである政府今回の計畫が果して收入主義の立場からのみの引上にありとすればそれこそ國民生活を脅威するものとして適當な方策ではないとおもはれる

關東軍司令部
原駐地に復歸

【奉天卅日發電】目下駐在中の關東軍司令部は來月二日原駐地旅順に復歸することゝなつた

甘露寺侍從
卅日朝歸城

咸南北水害地方を視察中であつた御差遣侍從甘露寺侍從は卅日午前七時十五分入城朝鮮ホテルに投宿

人

◇小野武暉氏(宮内屬)同上
◇岸福氏(代議士)夫人同伴卅日朝入城朝鮮ホテルへ
◇齋藤三郎氏(電通京城支局長)咸鏡線開通式列席のため卅日午前十時發臨時列車にて北鮮へ(出張二日夜歸城の豫定)
◇田代定氏(朝鮮水電技師)三十日朝入城朝鮮ホテルへ
◇朴相駿氏(黄海道知事)入城中のところ廿九日歸南へ
◇松澤國治氏(慶北財務部長)入城中のところ廿九日夜退城
◇多賀秀敏氏(忠南財務部長)入城中のところ卅日朝退城
◇築武夫氏(奉天病院長)廿八日夜入城朝鮮旅館へ

あすの天氣(1)

豫報 晴一時曇
氣壓 三十日正午 七六〇(耗)
氣温 廿九日 二三・〇(度)

高氣壓は支那大陸から朝鮮を經て本邦方面に擴がつてゐる南鮮は曇り其の他は天氣は良いが氣温は一般に五六度低い明日は天氣が良い

仁川滿潮時(十月一日) 午前六時十五分 午後六時卅五分

本日講談休載

第四回 明一日(午前九時半から)京城グラウンドで
全鮮女子庭球選手權大會
入場 女子は觀覽自由、男子は招待券持參者に限る
主催 京城日報社

濱口熊嶽 朝鮮龍山及水原に現る
三十二年前に見た師と現今の師 方術愈々精に又々玄たり

今を去る卅二年の昔即ち明治三十年十月頃大阪市南區天王寺の洞藏寺へ一人の修行者がやつて來て紀州那智山瀧妙法山で修行した人から傳へられた三密の法所謂弘法大師眞言秘密の法によつて、幾多の難病者の救濟をはじめた、それが極めてアッサリした祈禱といふよりも九字を切つて印を結ぶといつただけの施術なのであるに歯はコロリと拔けたホクロが取れたりウマチスが治つたア●●シナへが立つた盲目が治つた目が見ゆる樣になつたといふ始末、時代は大師の再來と稱して洞藏寺内一時日ならずして忽ち市をなすの有樣であつた

修行者の公判は大阪人に如何なる眼で迎へられたかが想像される一般には神秘とはいへ有罪であつた病事件による二審では裁判官醫師および醫師の立會で研究會を開き裁判の參考として實驗の結果修行師の稱へてゐる即ち三密の法たるものは決してニセやマガヒでない事が判然し遂に無罪のいひ渡しを受けた、この一事によつて修行者の施術がここに古今獨歩のものたる事が實證されて修行者即ち濱口熊嶽師の名は大八洲津々浦々にとゞろき渡り彼の足跡を印せる處幾多の難病者の犇ふ所、宛ら甘きに集まる蟻の如く驚くべき施術の

叱咤の底に流るゝ熊嶽が同情の涙

「我輩には相當に涙があるんだ、けども人間は涙がないと駄目だの」といつて熊嶽は眞面目にあひ手の顔を見る。熊嶽の涙といふのはどういふ種類の涙であらうか意志の薄弱をあらはす女の如き涙か、あらず、人を擁かんとする涙か、あらず、戯曲的の涙か、あらず、わがまゝの涙か、煩悶の涙かあらず、彼の涙はまことに同情の涙である、同情の涙はいづれの場合においても極めて清く流れる。美しくあたゝかく流れて居る熊嶽が神秘の領域を脱して多くの患者に接するときも同情の涙が溢れて落ちる。彼れは朋友を救ひ、かつ朋友でない處のものまでも弱者と見れば必ず救ふ、國家のため流したる彼の涙は、軍資金の獻納となり、赤十字社への寄附金となり、道路費となり、教育費となる、社會的もしくは個人的に施したる彼の涙は、孤兒院の寄附金となり、個人的事業成功の一助となり遂に迷へる弱き者をして蘇生せしむ。濱口熊嶽とて慾のないとはいへまいであらうと思ふ、實慾といふことは彼が大いに儲けんとして一生の心血を傾ける處に矛盾を認めるやうではあるが、彼が大いに儲けんとするは大いに散ぜんと欲するがためである。彼は能く儲けてしかして能く散ずるその散ずるや世のため人のため金を用ゐるのである。彼は社會奉仕といふ言葉の出來なかつた時代から夙に社會奉仕の實踐者であつた。」

患者澤山ノ爲十月廿日頃迄施術ニ御座候

第一施術所 京城旭町一丁目京城本局前 丸京魚市場集會所
昭和三年十月一日ヨリ向當分午前七時ヨリ午前九時迄

第二施術所 龍山元町 瑞龍寺
昭和三年九月廿七日より毎日無休 午前九時より午前十一時半迄受付

第三施術所 水原 高野山
昭和三年九月廿七日より毎日施行す受付 毎日無休午後一時より午後二時迄

一、遠路の人は掌形に施術料として金二圓を添へ龍山長崎屋旅館濱口熊嶽事務所に宛て送金あれ(振替にてもよし)直に施術返事す 振替大阪五二九一二 振替大阪一五六二五
一、掌形は男は右、女は右手の掌に墨を塗り半紙半分へ押し住所姓名年齡病名を詳しく記入せられたし
講習生希望者は金廿三圓を送附あれ

準禁治産決定 富川郡多朱面■■里■番地 右之者ニ對シ同所■■■■■■■■■■■■■■ 昭和參年九月貳拾七日 京城地方法院仁川支廳

公示催告 京城地方法院 昭和參年九月二十八日

京龍タクシー 御用ハ電本三〇〇八番 一圓均一 大陸自動車

內地送便利取扱 平壤 甘栗 京城府本町電車終點 下村商會 電本二九九一

朝鮮地圖販賣元は 京城長谷川町小林又七朝鮮支店 御一覽次第一覽表發呈
朝鮮地質總圖 一部五圓五十錢 軸裝六圓五十錢
朝鮮總圖 一部六十錢 軸裝二圓
外送料各四十錢

京日案內 五號活字十五字詰五行一回 金貳圓五拾錢 料金ハ前納ノ事

女中 入用年齡三十歲前後 本人來談ありたし 南山町 電本七三一番

產院

毛皮

店員

店員 京城本町二丁目 ちゝぶや

毛糸 京城本町二丁目 ちゝぶや毛糸部

恩給

黑燒

ほね つぎ くじき うちみ 柔道館

恩給

時計 明時堂

家族 的御世話致します 宮田

千拓

交通宣傳の自動車に 無殘、少年轢殺さる

文字通りわだちの下に倒れる けさ東大門脇で

卅日午前九時十分頃府内光化門通りタイガー自動車部運轉手古市町三五番地成甲孫(二七)が前部に交通安全旗を交叉し又し後部に大ビラを貼つた京第二百八十號自動車を操縦して府外新設里の競馬場に向け疾走中府内昌信洞四八〇番地先東大門脇において折柄通りかゝつた通行人が自動車の疾走に氣つかず突然前部を横斷せんとして自動車につき飛され左肩から脚にかけて胴へと文字通り轍の下に轢かれてしまつた 被害者は楊州郡芦海面上溪里三一鶴林寺僧侶朴智鶴長男朴玆根(一〇)で直に大學附屬病院に擔ぎ込み應急手當を施したが午前十時遂に死亡した。所轄東大門署では時を移さず松下司法主任以下現場にかけつけ檢證し檢事局よりも檢事が出張して檢視を遂げ加害者を引致して目下原因その他につき嚴重取調べ中である

制止されて 斬りつける

昨夕平壤郊外の刃傷 犯人は直ちに捕まる

【平壤特電】鐵道局雇員當時平壤府鐵田里西部金米孫方李永德(二〇)は二十八日午後五時頃大同郡林源面の畑の大豆をつみ取つたのを制止されたことから同面新燒基洞[illegible]を所持の三寸位の小刀で肩先を切りつけこれを制止せんとした同面の金潤德(二七)も又も小刀で腹部を刺し、瀕死せしめたが直に大同署に逮捕された。

小學校の 怪火

大事に至らず消し止む

二十九日午後二時頃釜山鎭第八小學校の教室入口の廊下階段の下へ何者か放火し大事に至らんとしたのを幸にも發見して消しとめた怪事件あり、急報により釜山署より係官が急行して實地檢證を行ひ證據品として放火に使用して燃え殘りの古新聞紙、マッチ等を押收して取あげ目下犯人について搜査中であるが當日は三十日陸上運動會を開催するため生徒はことごとく學校の總習を運動場で行つてをり教室内には一名もをらず如何なる目的にて放火したが犯人の見當がつかず幸にも火の出るのを生徒が發見して消しとめたのを始めて嗅ぎつけたのである

ア號突如香港に入港

途中海賊に襲はる

【香港廿九日發電報】去る廿三日新嘉坡を出帆して當地に向ふ途中突然その消息を絶ち頗る懸念されてゐたパッターフィルド會社のア號が發見して階段を燃やしたのみで消しとむことが出來たので學校側でも全然心當たりがなくその筋では時節柄重大視して居る(釜山)

※ア號は時節柄大觀して居る

訪日獨逸機 引返す

【カルカッタ廿八日發電報】(延着)獨逸機は東京に向ふべく廿八日離陸したが氣象不良のため廿八日ラングーンを離陸せるフオン、ヒューネフエルト男の訪日ドイツ機は當市の上空を一周せる後天候不良と認め出發地に引返し着陸した

ソケー號は廿九日午後香港の城当地に入港したが、かく遲延した裏面には驚くべき事件が起つてゐた事が判明した、即ち該船は航海中去る廿六日夜船客に化けた乘込んでゐた海賊の群が手段たる一齊蜂起にあひこれに反抗した一等運轉手ジョーンス、機關長レーソン兩氏並に支那人男子は立所に射殺され船長コール氏は又重傷を負つて倒れ同船は完全に海賊と化しその根據地たるビースベイの北方ホンサイベーに連行かれ同所で乘客となつて本日漸く釋放され當港に逃れ來つたものである最近英國海軍當局が該方面に對し嚴重なる警戒をなしつゝあるに拘らず又もや悠々かゝる大仕事をやり遂げた海賊は驚きあきれて戰慄してゐるなほ同汽船にのつてゐた船客千四百名は何れも無事だが金錢は皆取られた

城大ボートレース(卅日漢江で)

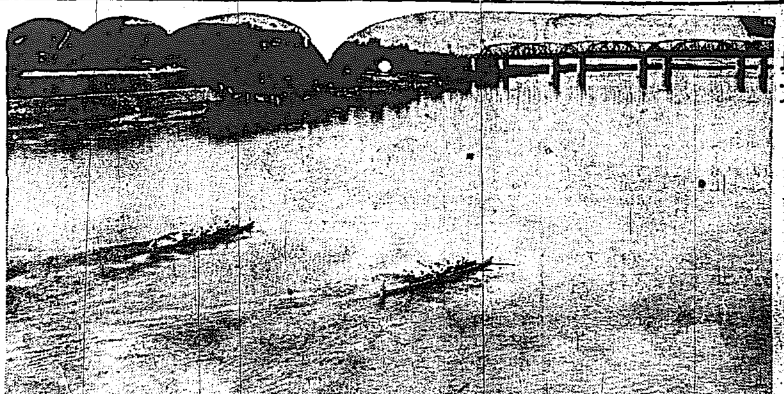

大田學組の補選

四名立候補宣言 激戰を豫想さる

【大田電話】大田學校組合議員四名の補缺選擧は三日擧行されるが期日の切迫と共に漸く活氣を加へ廿九日までに第一區岡金太郎、第二區齋藤女二、第三區大野與三郎、第四區沼田虎次郎、松藤寅四の四氏が立候補を宣言したがまだ二三名の立候補者がある模樣で激戰を豫想されてゐる

は反革命組織のかどで逮捕されたが近く公判に附されるはずである。この團體は勞農政治を顚覆せしめ現在の秘密政府を打破して帝政時代の各政黨の復活を法律を以て容認せんと計畫したものである

家出の娼妓 捕まる

府内本町二丁目九〇番地山梨ヤエ方娼妓田中カメ(二四)は廿九日午前十時無斷家出をなしどこにか逃走してゐたが同日午後八時本町署構内派出所巡査によつて三時潜伏中をとらへられた

蓋をあけた 審勢展覽會

羅南全市をあげて お祭騷ぎの賑やかさ

【羅南特電】審勢展覽會の準備なり廿九日午前十一時小學校講堂にて道、郡、官民約百名を招待して盛大に開會式を擧行した、その夜の景気に氣づかはれたが朝來より前夜の雨晴れた秋空には一點の雲もなく氣持よき展覽會日和となり式場は萬國旗をもつて交叉しモールにてその美を加へ周圍は生花へ會の飾華をもつて一層生氣ある美裝を凝らし實に目も覺る準備である展覽會事務長金内務部長は開會の辭を述べ安達會長の式辭あり來賓として吉古國境會長挨拶の祝辭ありて、實に移り安達知事の講話終つて漸く閉會し更に三時頃の番號に依り各館を經て參觀者長の番號により閉館し萬歳を唱和し實を許ち

内務部長の案内に各課の各陳列館に至り道内各郡の参觀を畢り午後一時より各道附近における盛況を呈し午後一時頃を過ぎ三十二郡より教育展を参觀全國より出品作品は無慮一萬二千點各校の努力生徒の熱心さが参觀者をして驚嘆せしめた、かくして第一日は各館とも人氣いやが上にもあがり入場一萬三千余午後五時閉館した

嫉妬のはて 首を斬り落す

若い燕をみて逆上し 肉切庖丁をふるふ

廿八日午後九時頃安東縣上川端町嶽第四百廿六號山東省青州縣劉永孝(五四)は同居人山東省長山縣濟南府生れ豆腐行商趙良山母顧氏(三七)が若い燕の李某といふ工と中睦しくしてゐるところを見て嫉妬を起し附近にあつた肉切庖丁を以て顧氏の首をきり落して逃走した急報に接した安東署ではとりに駈けつけ犯人逮捕、取調べ中である顧氏は劉永孝は顧氏が三年前夫に死に別れて後家になつた處から入嫁のやうに同居するに至つたものであるが最近顧氏には前記李某といふ若い燕が出來とかく劉を相手にする樣になつたので嫉妬してゐた折から偶然にも兩人の媾曳を見せつけられて一時にカッと逆上して右の如き慘忍極まる兇行におよんだものである(安東縣)

沙里院金組の 取調べ一段落

山本趙の兩人は廿九日 檢事局へ送らる

沙里院金組工事請負者の職も大切な金融機關を全く無茶苦茶にしてしまつた、事件の張本人山本健爾および趙興淵等に對する背任被疑として金組の調査は二十八日を以て一先一段落をつげ係官はいよいよ二十九日一件書類と共に檢事局に送致されたが肝腎の四萬圓は依然として回收出來ず調べて日本當事者の親類縁者等まで總がかりとなつて種々工面の結果山本の負擔額で、漸く・あと二三千圓といふ所までこぎ付けた折柄同人の妻業はその所有物の一部が自己の名義にあるを奇貨とし若この金までも取り出し妻にしてそんな不條理を拒絶したといふので遂には親類等これだけは餘平だと斷然提供を供諾共路頭に立たねばならぬからとも出して仕舞へば直に數多の子の分も保證人等が蹶起となつて解決を急いで居るけれ共種々の故障が續出して未だ容易に增財かね模樣であるから本事件が完全に片づくまでにはなほ幾多の困難が伴ふものと觀測されて居る金組側では取敢ず二十九日の午後中村理事方に役員等を招集し從來の顚末報告を兼ねなほ今後の對策につき協議したと(沙里院)

新嘉坡に 造船所

ジャクソン 會社が落札

【ロンドン二十七日發電】英國海軍當局は今回シンガポールに新設すべき造船所建築工事に關しジョン・ジャクソン會社の入札を受諾し早速契約を締結する事になつた右造船所は起工後七年間内に竣成せしむるはずである

聯青大會へ 京城も出席

御大典を奉祝する第四回大日本聯合青年團大會は十一月十七日より三日間京都市立二條高等女學校において開催されるがこの大會に朝鮮よりも代表者を派遣し全鮮青年と共に御大典奉祝の誠を表すること、なり京城府聯合青年團正團員(年齡廿五歲以下)中より選出すべき趣の京城府へ通牒があつたので府では直にその詮衡に着手した結果京城府黄金町二丁目野村好男君か選ばれた

五百圓の猫ババそこね

京城岩根町五三無職金芝英(四三)は友人の徐某なる者が忠北清州郡[illegible]

着服

尉山郡尉山面外[illegible]百尺果里朴照烈(二三)は八月六日朴正烈外三十二名から納付した百四十七圓余の稅金を徵收し着服して費消したことが發覺し蔚山警察署の手に二十六日逮捕された(釜山)

水害義捐金

(三十日正午締切)

金一百圓也 中央朝鮮協會長 男爵 谷芳郎

▲金六圓四拾八錢也 黃海道[illegible]州

日延

鑑定者大多數に付き日延す

横濱高島易斷本部 總長高島呑洲師

人の百般の鑑定

百發百中

九月廿六日より 拾月四日まで

受付午前九時より

學理普及の爲め 觀相料參圓也

京城本町貳丁目 巴城館内 出張執事

道廳軍敗る

對新義實戰 6—1

鴨江日報社主催國境野球大會第一回試合は廿九日午後四時より新義州俱樂部の二チームで先づ出場チームは平安北道々廳と安東縣前安東滿俱樂部で開催した新義州實業の二チームで先づ開會に先だつて岡本會長主任の挨拶あり次で平北體育協會長菊山内務部長の晴やかな始球式によつて試合の幕は切つて落された球審吉本氏壘審千葉氏道廳軍先攻道廳軍は先づ新義野球爭覇戰で木浦を破つて勝決戰まで行つた猛軍新義州實業軍に同爭覇戰に於て惜しくも慘敗したチームでその後隊新陣を整へひたすらこれが機會を待つてゐたもので雪辱の意氣に燃え接戰には違ひない觀ものあり新實軍善戰し六對一のスコアで道廳軍をほぼふつて快勝した試合終了午後六時メンバーおよびスコア次の通り、なほ卅日午後二時から第二回戰を行つた(安東縣)

	一	二	三	四	五	六	七	八	九	
新實	0	0	3	0	0	0	1	2		6
道廳	0	0	0	0	0	0	0	0	1	1

新實 平宮口井尾友岡村田 471259830
道廳 大田小酒井金山中安 [illegible] 田中村家田崎 651734982

海外短信

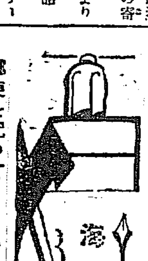

郵便を配つて 十五萬哩

【エーフオール(サウスダコタ)發聯合郵信】當地で三十六年間郵便配達を勤めてゐた名物男ジョージ・ホフマン君はいよいよ六十七歲の老齡に[illegible]を停年退職を願つて引退した。この三十六年間に同君は入れ代つたがホフマン君は雨の日も風の日も相變らず郵便物を捲いでコツコツあるき廻りその行程延長十四萬五千マイルに達してゐると

無名の湖四 千五百以上

【國ボール發聯合】北米ミネソタ州は湖沼の國で州當局のいふ所によればその數五千五百以上に達するがその内で名のついてゐるのは僅か一千九百に過ぎず中には名の重複したものもあると。

ヒゲ剃りの 世界記録

【リール(フランス)發聯合】當地の一理髮師はこの頃二十七秒で自身のヒゲをそり世界新レコードを作つたと揚言してゐる。彼は普通のとぎすました剃刀を用ひこの間少しも顏に傷をつけなかつた。

土人部落の スミス

【ルボーウッヅ(北ダコタ州)發聯合郵信】北米インデアン土人といへば熊とか鷲とか鼠とかいふトーテムの名ばかりのものと思ふのは時代遲れで今此の地の土人部落の戶口調査の結果民主黨大統領候補と同じスミスといふ立派な名を名乘つてゐるハイカラがウヨウヨ居るのに係員も驚かされた。『お前の名は?』、『ミーの名はスミス』、『ミーもスミス』、『いやミーもスミス』といふわけでスミスが大部分を占めてゐるのであつた。

何んと呼んでも返事

【クーパー(北カロライナ)發聯合郵信】當地の近住にマーチン、デモステネス、ワイリ、チエンバレン、ルイス、ヘンダーソン、ラズベリー、トヂ、チューといふ恐ろしい長い名のお百姓さんが住んでゐる。これをはじめから終りまで皆覺えこむのは悧々たやすい業ではないらしいが本人だけはそれを全部記憶してゐると見えてマーチンとでもトッヂとでもどれでも其内の一つを呼べば返答をする

幼帝の御日常

【ブカレスト發聯合郵信】一千八百萬のルーマニア國民に御君臨の幼帝ミカエル陛下は宮廷内に設けられたさゝやかな運動場を世界一の遊び場と考へてお出でになる。當年六歲の幼帝にはそこの庭木と草花と砂遊び場と池だけが全世界で興味をひく唯一のものである。陛下はその池で毎日大洋航海遊びだの[illegible]遊びだのに興じてゐらつしやる

湯蔘人

▲同民社村學部長の[illegible]ん、この紹洋行からかへつての土産話▲ベルリンのあるホテルで競馬見物に出かけやうとしたがことばが通ぜぬ▲同行の某君ことばの代りに競馬の圖を示しヤッと安心の自動車に有付く▲いよいよ競馬場へ行つて切符を買ふ段となつて指一本を示す▲一等券二枚のつもりであつたがら賣れたのは二等券一枚▲そこで馬券を買はんとて今度は指三本を示す▲けだし三番馬のを買ひたいのである▲買つた馬券にはまぎれもなく3字が大書してある▲プログラムにより競馬は進んだが目ざす三番馬は無殘敗けてしまつて一番馬が勝つ▲朴さん落膽の馬券を破つて捨やうとするとき▲かたわらの人がそれを見て大當つてるではありませんかとのこと▲3字は三番馬のではなく三番目の3▲しかして同じ馬券の隅のところに小さく[illegible]一番に1。

交通安全デー

▽……交通宣傳デー

午前十時から 選手入場式

あす本社主催全鮮 女子庭球選手權大會 京城運動場で

わが社主催第四回全鮮女子庭球選手權大會はいよいよ一日午前九時半から秋晴れの京城運動場コートにおいて擧行する事になつた。何分の制限なく全鮮の女子に開く門戶を開かれたスポーツの殿堂だけに、多大の期待をもつて迎へられてゐるが、選手も年に一度のこの大會に堂々全鮮のタイトルを爭はんと悲壯な意氣に燃えてゐるから當日の壯觀が期待される。

大會順序

一、午前九時半 選手入場式

一、優勝旗、優勝盃、返還式

一、大會々長挨拶

一、始球式

一、午前十時 試合開始

賞品寄贈

本社主催第四回全鮮女子庭球選手權大會優勝者へ左記賞品の寄贈があつた

◇府内南大門通り丁子屋商店より通學生徒服三着

◇三越吳服店より三越の時計製品

◇朝鮮體育協會優勝メダル

◇大久保眞敏商店よりハンカチーフ

帝政時代の 復活運動

學生團體逮捕さる

【ロストフ(ロシア)廿八日發電】ターバン醫學校の學生二十二名

今夜 午後七時から

大阪每日社員 人見絹枝孃講演會

入場無料 來聽歡迎

本社 來青閣で

有志[illegible]悟東里金某より現金五百圓を預かつてゐるのをきゝ甘言を以て巧にその金を借りて遊び果したが化の皮の剝げることをおそれて滿洲方面に逃げ出したところ列車中で平北の移動警察係員に取押へられ目下新義州署で嚴重取調べ中である(新義州)

郡普通學校公立普通學校生徒累計壹萬三千五百五十六圓貳十七錢也

上階より一日 會列陳地トーコ行流 出賣服供子型新 丁子屋 南大門通

レデイメード標語 當選發表

朝鮮開店二十五週年記念として、レデイメードの宣傳及普及に關する標語懸賞募集を發表致しました處、非常なる人氣を博しレデイメード禮讃の玉稿無慮一萬を突破致しました事は誠に感激の至りに堪えません。締切と同時に和田博士を始め八名の審査員に依つて嚴密審査の結果左の通當選決定、賞金は本日それぞれ贈呈を了しました。茲に應募者並に御厚情を賜りました各位に深甚の謝意を表します。

當選者

▲一等一名 賞金壹百圓贈呈

別誂で洋行し レデイメードで歸朝する

咸南五老 山本正雄殿

▲二等二名 賞金五十圓贈呈

レデイメード豫算の釣で子供服

京城長谷川町中島商店內 野口左馬三殿

榮轉にレデイメードで明日赴任

京城岡崎町九五 下畑秀藏殿

▲三等五名 賞金十圓贈呈

一は安價で二は高尙で レデイメードの三揃ひ

京釜線金泉城内 岡崎壽殿

十八十色の好みを揃え 萬人向きのレデイメード

東京丸之内三菱造船會社 勞務課 エム・ケイ生殿

どんな服でも氣ま〻が言えて 直ぐに間に合ふレデイメード

平壤府西町五番地 朝田喜代松殿

既成服一度着て見て德を知り

京城義州通一ノ四三 飛田絹子殿

この値この型この仕立 レデイメードの三つの德

龍山軍司令部 經理部 渡邊輝夫殿

▲佳作三十名 記念品贈呈

京城	荒木祐二殿		仁川	滋井一郎殿
同	渡邊安子殿		羅南	小田稔殿
同	吉濱遊星子殿		京城	西田靖子殿
同	大久龍郎殿		同	松白浦次郎殿
釜山	武藤不二夫殿		同	鄭雲澤殿
安州	鵜木恰殿		同	關利江殿
京城	菅末雪子殿		同	中村嘉助殿
同	鵜谷知二殿		同	木本利惠殿
仁川	村木良平殿		同	宇堅文子殿
京城	鈴木陸三殿		同	中田蔡殿
同	荒村銀糸殿		同	玉澤ヨシノ殿
同	山忠雄殿		同	金多左田尾殿
大阪	谷町三殿		同	宿久五郎殿
京城	阿部智殿		同	徳田春野殿
釜山	浦田白羊殿		仁川	池田喜光次殿

(順序不同)

▲左の一句を特に朝鮮新聞社同人より寄せられたり

時代はレデイメードへ

十月一日より七日間 レデイメード大宣傳週間 大賣出中記念品贈呈

丁子屋洋服店 (京城南大門通)

群山府協議會 異狀の緊張味を帶ぶ

群山府協議會は二十九日午後二時から府協議會室において赤松、谷口、上田（榮）引地、光富、龍永、杉本の七氏出席、初めての協議會で約三時間にわたり異狀の緊張味を帶びて午後五時閉會した經過左の如し

▲光富議員 この會は普通の議會式で進行さるゝや又は一問題毎に協議式で進まるゝや府尹の方針を聞ふ

▲府尹 從來議會式のやうであります

▲上田議員 協議なるものは決議案がないからこんな曖昧的なものが出來た形式などを問ふべきでないと長々と述ぶ

▲谷口議員 協議會は府の諮問機關であるが他の府では決議機關同樣に取扱はれて居る樣である府尹は如何なる方針をとらるゝやと質す

▲府尹 形式は諮問機關なるも自分は決議機關同樣の心持ちで居ることは變らないこの會の意思を取りまとめ內容として實行案を作成したい考へです

▲第十九號 昭和三年度府歲入出追加更正豫算

▲第二十號 三年度府第二期下水工事費繼年期及支出方法中變更の件

▲第二十一號 第二期下水工事費起債及償還方法中改正の件

▲右三件の一讀會に入る

臨時部歲出第十六款渡船費に二千五百圓を追加本年四月竣工した第二群山丸四十馬力機關を後退の場合馬力半減する爲潮流急なる際押し流さるゝ虞あるにより五十馬力に交換すると共に關して光富赤松氏より遞信局の技師が設計し又後に檢査までなして充分と證明をなしたるものか數ヶ月經ぬ今日これを變更するか如きは餘りに當局の無責任を思はせる例へは府營舍所築設計の如き餘り官僚的計にて府民の意見を斥けらるゝ關係上採光十分な場所は全部倉庫等の光線に較的不用な間取りになつて居ると痛論す

▲臨時部府債三萬七千五百圓追加更正（第二期下水工事に件ふ土地買收は家屋移轉補償、既定豫算にて實施困難なるに由る）について

▲赤松議員 三年度豫算編成後半年ならざるに三萬七千餘圓の追加を見るそれは餘りに當局の調査上無責任であると述べ、然し此の問題は警察署前より新興洞迄りまでの道路用地買收につき便宜上明年度後のものを本年に繰上げ買收の必要あるものとして可決

▲御大典奉祝費二千五百圓を一同起立の上可決す

合計歲入經常部三萬七千五百圓臨時部三萬七千五百圓歲出四萬四百九十三圓追加を承認

▲第二十二號 群山府區域擴張につき區域變更方を申請する件明年委員實地調査を爲したるものにつき相當の手續をとることに決し

▲第二十三號 經營移轉に關する府章につき諮問す

終りに昭和二年度豫算決算報告に移り赤松、光富兩氏より豫算の決算に於て剩餘の殘金を多くすることと共につき協議し會を終り茶話會に移り街路延長及建設に對しては建設費の四分一を補助すること

釜山府の御大典奉祝 十日から十七日迄の行事決定す

十一月十日の御大典は國民擧つて奉祝の誠をさゝげる處であるが釜山府當日の奉祝について府においては府民の赤誠をさゝげるに遺漏なきやう考究中であつたが左の如く決定された。

御大禮奉祝案

一、府に於て施設すべき事項

1、十一月十日龍頭山神社前廣庭に於て官民合同の奉祝式を擧行す

2、同日 紫宸殿前萬歲三唱時（時刻は追て通知す）には號砲を以て合圖す、前號の時刻に於て汽船、工場は汽笛を寺院教會は鐘を鳴らし尚ほ一分間靜默を爲す

3、十一日初等程度の兒童及女生徒の旗行列を擧行す

4、十七日龍頭山神社前廣庭に於て官民合同の奉祝宴會を擧行す

5、同日夜に中等程度の男生徒初等學校五學年以上の男生及官民合同の提灯行列を擧行す

6、煙火は十一月十日、十一日、十二日、十三日、十五日、十六日、十七日、十八日の晝夜に於て打揚ぐ

二、一般の奉祝及注意すべき事項

1、十日府主催の奉祝式には多數參列せられたし參列せざる者は紫宸殿前萬歲三唱時には屋內に在る者は一同庭前に下り立ち通行中の者は停止し京都方面に向ひ遙拜し奉祝の誠意を表すること

2、十四日大嘗祭日神社參拜のこと

3、十日より同十八日迄九日間必ず各戶に國旗を掲揚すること（電車、自動車汽船にも掲揚すること）

4、可成七五三飾、幔幕を張らし提灯を掲くる等例祭日に劣らざる裝飾を爲すこと

5、可成町（洞）の通路に『アーチ』又は大國旗、大提灯を建つること

6主なる銀行會社又は商店は電飾又は御大禮に因める種々なる飾物、生花其の他の裝飾を爲すこと

7餘興的催は十六日十七日、十八日の三日間に於てすること催物は不敬に涉り交通の妨害又は風俗を亂さざる程度に於て爲すこと

官民合同奉祝式

十一月十日午後一時三十分より龍頭山神社前廣庭に於て受付開始

午後二時四十分著席

一、開式 一、萬歲三唱（紫宸殿萬歲三唱時）司會者發聲同唱和

旗行列

參加部隊 第一部—高女、第六小、富民普、第五小、第二小、第一小、實踐女子、三島女、第七小、第二部—女高普、釜山鎭普、日新女、第八小、第三小、釜山普、第三部—第四小、牧之島普

一、方法 奉祝歌（校歌、歌曲、樂隊參加、國體の表示

奉祝宴會

一、十七日午前十時 受付開始、正午受付閉鎖

一、正午 參列者一同奉祝（樣式合圖）

一、開會の辭 府尹

一、萬歲三唱 府尹發聲、一同之に和す

提灯行列

一、日時 十七日

一、參加部隊（1）第一部 中學、第一商、第二商、第七小、第一小、第五小、工補、第二小、分教場、第六小、實踐商業、青年團、各町ヶ各團體分（2）第二部 釜山鎭、第八小、第三小、牧之島、各町團體（3）第三部 第四小、各町團體

一、方法 奉祝歌、樂隊參加、國體の表示、方法

一、提灯行列行進の際唱和する奉祝歌は旗行列の際に同じ

一、各學校は提灯行列參加人員を十五日迄に府廳に通じ所要の提灯を申し受くること

一、第一部各町團體の提灯行列參加者は午後六時半驛前に集合し左記の順序に依り行進せられたし（左記町名を入れる）管內、中島町、南富民町、富民町、谷町、草梁町、寶水町、富平町、土城町、西町、大廳町、福田町、南濱町、辨天町、大倉町、本町、榮町

一、第二部（草梁、釜山鎭方面）及び第三部（牧之島）の各町各團體の提灯行列參加者は學生團の後尾につき行進せられたし

一、各團體行列の先頭には高張提灯を立て標示すること

一、行列行進中各團體間には適當の間隔を設くること

一、高張提灯の外笠の長さは三尺を超えざること

一、各團は到着場所に至らば指揮者發聲の下に萬歲を三唱し引上ぐること

一、解散時提灯の火氣に充分注意すること

一、提灯行列に廣告提灯及假裝行列は加はらざること

一、提灯行列の各町團體參加者の指揮は町總代組長之に當る

咸興の奉祝 代表者打合會で決定

咸興府官民各方面代表者約百名は廿九日午前九時から府廳樓上に參集し大典奉祝方法に關する打合せ會を開催し

▲奉祝門 郡廳前通には奉祝門を大和町一二丁目咸興神社前入路列館前には奉祝大アーチを建設し電飾を施すこと

▲遙拜式 十一月十日咸興神社境內に莊嚴なる式場を設備し萬歲奉唱の時刻は市內汽笛、時鐘を鳴らして通行し屋內の者は庭前に通行中の者は停止し京都方面に向ひ遙拜すること

▲旗行列 十一月十日初等學校及女學生全部の旗行列を行ふ

▲提灯行列 同夜官民合同、初等學校高等科、中等學校生徒も參加して大提灯行列を行ふ

▲奉祝宴會 十一月十七日咸興神社境內に奉祝宴會場を設け會費一圓の豫定にて官民合同の大奉祝宴を開く

▲煙火打揚 十一月十日から十七日まで晝夜煙火を打揚げる。十日は百發、その他を通じて總數三百發とする

▲角力場及舞臺 市內適當の箇所に角力場各一ヶ所舞臺二ヶ所を設ける

▲國旗その他 十一月十日から十七日まで八日間は各戶必ず國旗を掲ぐる外なるべく軒燈、幔幕等を廻らし各町內には大國旗大提灯を建て主なる銀行會社商店等には電飾その他の飾り物を施し各町內にも催物を勸誘することに決定總額三千五百圓の經費豫算を議定し二十五名の實行委員を囑托することになつた（咸興）

釜山一商落成式 十三日擧行

鋭意新築中であつた釜山第一商業學校の本館新築に記念講堂はこのほど竣功したので十三日午前十時から落成式を擧行し同時に自祝宴を催し同日より十七日まで引續いて記念展覽會および演武大會、體育競技大會を開催するはず（釜山）

浦項の體育デー

十一月一日全鮮體育デー當日延日數管等兩校では公立浦項普通學校々庭で浦項小、普兩校聯合の運動會を午前八時から正午まで又浦項小普校々庭では當日午前十時より浦項市民の庭球大會を開催する（浦項）

群山の體育デー

群山における一日の體育デーは群山普通學校としては兒童の特別體操を催し講話をなし標語、遊戯の講話をなす事になり女學校は入耳島方面へ遠足し小學校は一日少年野球大會二日リレー三日秋期運動會（群山）

仁川府民競技大會

第四回仁川府民競技大會は一日の體育デー當日午前九時から山根町公設運動場において仁川體育協會主催の下に盛大に擧行されるがトラック、フキルドの各種目にわたり一般、青年の兩部を通じて出場申込は百餘名、商業、銀行官公署、在鄉軍人、會社、組合等府民を擧げて參加し既報の競技種目の外に競技走、府民一般の綱引を行ひ體育デーとして有意義な一日を送ることになつてゐるが賞品の如きも寺島體育會長が力瘤を入れ例年より豪盛にしかも普遍的にこれをわかつことになつて居る（仁川）

群山府章と港歌 當選者發表

群山府の府章は懸賞、俗謠は二十八日の府協議室において審査協議の結果左の如く決したが府章の採用は決定してゐない

府章圖案

一等（賞金一百圓） 群山府全州通 遠藤博之

二等（同三十圓） 群山府新興洞 野田富男

三等 一席（同十圓） 仁川府神町一 桂木郁馬

三等 一席（同十圓） 群山府榮町 渡邊吳服店

港歌

一等 ナシ

二等 一席（賞金三十圓） 群山府藏財洞 仙田淚峰

同二等（同） 群山府旭町 伏見幸次郎

同三等（同） 古川三之助

三等 五人（賞金十圓宛） 京城府堅志洞 山村阿岐良

同 群山府新興洞 田中敏子

同 明治町 久保嬰生

同 新興洞 六條かいよし

俗謠

一等（賞金二十圓） 府內 森安佐太郎

二等（賞金十圓） 群山旭町 伏見幸次郎

三等 賞、金五圓 群山府旭町八 坂太郎

地方人事

▲伊藤慶南警察部長 三日から居昌、南海、泗川、固城、咸安、の管內各署を巡閲

▲別府丑太郎氏（南朝、鐵道專務） 二十九日朝釜山上陸麗水へ

▲荒井信之氏（釜山旅館組合長） 咸鏡線開通式參列の爲め廿九日夜北行

▲大原キリンビール重役 金剛山探勝の爲め廿八日長安寺ホテルへ

▲加藤鮮銀總裁 廿九日元山商市內各官公衙其他を歷訪同日其他を視察し一泊三十日城津へ

▲中野咸南知事 二十六日城津一泊二十七日歸廳

▲佐伯咸南警察部長 同上

▲庄田咸南農務課長 同上

▲野城咸南社會主事 同上

▲齊地咸南保安主任 同上

▲夏目十郎兵衛氏（朝鮮城津代理店主） 二十七日元山へ

修養全集・講談全集
二大全集發行に際して

親愛なる同胞諸君！

日本は今、重大な時です!!

皆が偉くなつて、日本を良くしたい

我等の日本を、美しく、正しく、明るくしなければならない

人々は互に仲よく、感謝し合ふやうにしたいものである

家々に孝悌の人が出るやうにしたい

尊皇愛國の精神を涵養しなければならない

人を呪ひ、世を怨むやうな考へをなくしたいものである

立派なる出來榮え、行き屆きたる編輯振り、御苦心如何ばかりかと唯々敬服の外なし云々（平山成信）

この二大全集の出版を一轉機として日本の社會は非常に變るだらう。日本は必ず良くなることに違ひない！云々（鶴見祐輔）

朝野諸名士熱烈に賛助

偉人出でよ！ 大人格者出でよ！

御國の前途に榮光あれ！

是れ二大全集發行の動機であります—

面白く、トテモ面白く！ そして

此上もなく爲めになるやうに！

是れ二大全集編輯の精神であります—

出來るだけ安く、出來るだけ良くして

八千萬同胞の家庭全部へ！

是れ二大全集に對する我等一同の熱願であります

二大全集何れも全十二巻（一ヶ年完了）一冊一円

面白い感動感激の **修養全集** 背革天金・極上紙八百頁 典麗なる美本・函入

上品で面白い爲めになる **講談全集** 綾織表裝・千二百頁の大冊 高雅壯麗美本・函入

各巻、これ以上ページを増すことあるも、減ずること斷じてなし

（詳細明日及び明後日の本紙上に發表）

好機を失する勿れ！

申込は早く！ 御近所の書店へ

東京本郷 大日本雄辯會講談社

諸人俠勇實錄

後藤半四郎 (10)

桃川如燕口演 野口紅厓畫

後藤半四郎は武藏屋の主人から澁藤夫婦の話を聞くと『へゝア二人は外出も致さず毎日顏を見合して溜息をついてゐると申すか』長『左樣でございます、お風呂にもお出になりませんが、この邊町の旅籠屋では風呂は外に御座いますし、といふぼごゝへお出でになる方は皆温泉の人で、江戸の洗湯の樣子をお見せするもご馳走の一つ、所がお二人とも一度もお越しになりません。おかしいではございませんか、見物にも行かず洗湯にも行かぬとは……その上お二人は顏を見合して溜息ばかりついてゐます。そこで私が考へたにはこれは旅籠代もなく、これから先をどうしたらよからうかといふ、それで御心配なされることと存じます。どうでございませう先生のお考へは』といふ話を聞いてゐて半

御大典記念御敎服の御染出は是非 京屋

すそれを今迄知らぬ顏で過ごすとは先生にも似合ねえ事だと思ひます』半『おろかなことを申すな。澁藤氏は武士であるぞ。たとへ窮人致せばとて先方から無心もいはぬに、これを使へと申して金を出すことが出來るか。それは失禮であらう』すると長兵衞ははじめて得心が行つたやう 長『なる程、これは私の申上げた事が間違つてをりました。ようございます。それでは勘定書きを持つてまゐつて容子を見て來ませう。いよ〳〵お困りなさるやうであつたら、何とか先生からも合力して上げていただきたいもので……』半『よし〳〵承知致した五兩、十兩は何時でも差出すことに致す』長『それは有難いことで、ついては先生あの澁藤さまに劔術の御指南でも出させることに致しませう』長『イヤ劔術はいかん、澁藤の五人か七八人に取まかれて怪我をするやうな者で人の上に立つて武藝を教へることは出來ない』長『へエそれも

四郎、飲み干した盃を下におくと半『長兵衞其許は中々策士であるな。拙者に酒を馳走しておいて澁藤夫婦のふところをさぐり、金がなかつたら拙者にその勘定を拂はせようといふ魂膽へだナこいつなかなか拔け目がない』と笑つたす

通信敎授 パイオリン尺八 マンドリン及ハーモニカ界三味線 以上各科規則書進呈(郵券二錢) 福岡市中島町一七大日本家庭音樂會

ると長兵衞は 長『先生それは違ひます。私は商賣はしてをりますが不調法な事は大嫌ひ。イエ性分としてそれは出來ません。お二人が手前共の宿賃を拂へぬとおつしやるなら、それは損料にしてその上身の立つような相談もいたしますす』半『ウム、えらい、人としてさう有りたいものだ。武士は旅先にては怖い人物である』長『さうおだてゝはいけません、しかしね先生、武士は相見互ひと申すこともございます。私は一目でお二人のふところが淋しいといふ事を見て取りました。先生もそれを氣のつかぬ事はございますまい』半『ウム、それは存じて居る』長『知つておいでなずつたなら何とか助けてお上げなすつてはいかがで

さうでございますね、先生流儀はつた暗者の一件で見ると、大して劔術の方も出來ないやうで。まアそんなことは後として兎も角もふところをさぐつてまゐりませう』と主人長兵衞は勘定書きを持つて二階の六疊に來ると長『へエ今日は、まことに御機嫌でございませう』市『これは當家の御主人か、さアどうぞこちらへ』長『ついては旦那さま、まことに恐れ入りますが、今日までのご勘定をいたゞきたいもので、ご催促を申すやうで相濟みませんが、何分その暇暇の具合が悪うございまして、ニ、三所でご勘定は一兩一分と二朱に相成りますす』すると市之丞は暫く考へてゐたが市『ハイあの勘定書か諸野や、その包をこちらへ出しなさい』諸野が取寄せた小包を前に出した市之丞、傍に手を突いて頭をさげる、長兵衞は早くも自分の察した通りたくはへがないなと思つてゐた。市之丞はいひ惜さうに市『ご主人、まことに恐縮の至りでございますが、われ〳〵共は先般も申した如く越後新田の浪人、江戸にまゐつたは仕官の途を求めて所存、然るに當地にて病にかゝり路用の金子も盡り少くなり、たゞ今手前にございます品は何とも此の宿料にも足りません。よつてこれは宿古した品ではございますが宿料の抵當としてお預け致します。どうぞこれを質屋へ入れてご融通下さるやう

演藝案内

東亞キネマ直營 **東亞倶樂部**
當る一日より超秋季特別大興行 絶對讃辭を許さぬ大東亞の名番組
現代劇 **口笛吹いて** 四卷
若い女さん口笛が甘かつた海軍中尉が花を飾る家のお嬢さんを戀して居た彼女は、花を見たれから乳を……
大時代劇 **野情** 九卷
大德寺太郎 本宮阪東 子力主演
平九郎は役人に追はれてゐるお新と伊三郎に代つて二人の罪を背負ふて引かれて行つた
伯林アエビレー映畫 獨逸建國紀念大映畫 **ライン悲愴曲** 十二卷
新興ゼルマン民族の非常として映畫「ライン悲愴曲」は作り出された。政府と大衆との協力一致の下に、フレデリック大王は……

マキノ社 **中央館**
九月二十七日封切 彼の大阪人氣を湧かした大好評の秋の映畫を……
マキノキネマ特作時代劇 **闇川堤** 全六卷
原作 脚色 監督 マキノ正博 金子新 仇討 人見吉之助
パラマウント映畫社超特作 世界的名ダンサー ギルダ・グレイ孃主演 トム・ムーア氏 モナ・ベルマ テニスター・コンクリン氏助演
ジャズの酒場 全八卷
華かな舞台の蔭に……
吉川延氏原作 中島寶三作 第二監督 **白龍躍る** 全九卷
管川吉雁 高木新平 阪東三右衞門 松本時之助 大林梅子 河上若江 外マキノオールスターキャスト

喜樂館
東西の豆箱島然として出現す 廿九日(火曜日)より封切 後八時午前十一時三十分より
日活ニュース 一卷
ファースト・ナショナル超特作品 アルフレッド・サンテル氏監督
熱血拳鬪手 十二卷 リチャード・バーセル主演
世界一の美男子を天下に……
日活時代劇超特作品 **清水次郎長** 八卷
主演 河部五郎、酒井米子以下

大正館
二十七日封切 特別大興行 秋期映畫界の驚異を招いて昇天する長二郎映畫! 見よ光芒燦として輝く巨大篇
ウォーナー・ブラザース提供 監督フキル・ローゼン氏 原名嚴なる事
父を呼ぶ聲 六卷

モントブルー氏 マリープレボスト孃 主演
蒲田スタヂオ本年度超特作 文藝部 小田壽太郎 撮影
野村芳亭 監督 富岡先生 八卷
井上正夫 主演
水一郎、岩田宗太郎、清藤野秀夫、渡邊篤 八雲惠美子、若葉信子、松井潤子、高尾光子 助演
待つ事三ケ月長二郎映畫特作提供 京都スタヂオ超特時代劇 友成用三監督全力傾注作品 杉山公平努力撮影
江戸育 八卷
林長二郎一人二役主演 若水絹子入社處女出演 尾上助演
平井茜、五月信子、宗太郎、新九郎、小川雪之郎 助演
京龍館
當る十月一日より日曜日富貴寄 日活時代劇 河部五郎 猛闘劇 **義に鳴る虎徹**
尾上多見太郎、葛木香一、川上弥生、中村紅朱 助演
日活特作篇 日本的現代名篇 **彼を續る五人の女** 全十四卷
田中榮三監督作品 岡田時彦 快演妙技
夏川静江、岡田嘉子、徳川良子 梅村蓉子 光代競演
とも純情の若者が戀の愛を知りそめるまでには…原作と監督が斯界の雄を重ねて御一覧を乞ふ

五千圓のひろい物
勸業債券及復興貯蓄債券で五千圓以下の割增金に當籤したのを知らずに受取らぬ金が數百萬圓もあります(今年の十月發行の月報には毎月之等未拂番號及其抽籤の當籤番號を詳細記載) 一ケ月分八十錢一箇年一圓五十錢(郵前金)
東京本郷區 振替口座東京一四一二三番 債券問屋 日本債券月報社

謹啓 時下秋冷の候益々御清榮の段奉賀候 陳者過日來洗濯工場罷業中は各位に對し多大の御迷惑相掛候段申譯無之候 今度一同協力に依り茲に圓滿なる解決をつげ本日(二十九日)より職工一同平常通り就業仕り候 就ては從來の御愛顧に對し一層の奉仕を致す所存に御座候間何卒倍舊の御愛顧を賜はらん事を懇願仕り候 敬白
九月二十九日
京城旭町二丁目七十九 伊丹屋洗布所
主 荒川龍吉
各位

皮膚科 淋疾 黴毒 生殖器障害
京城明治町二丁目(大和通東) 塩井医院 電本三〇九〇

毛生藥
▲メデカル療法無代進呈
高價な金千圓ツキの藥
毛生藥は世の中に澤山有るが未だ吾國に効果のない水の樣な賣藥類のみ販賣しつゝ有るのを遺憾と思ひ縮用と理論ある陸軍一等軍醫藥學博士は數年間苦心研究の結果皮膚に少しも害なく試めしてつけて生るヨダサンと云ふ原料藥發見す
男女アルペキ所に毛の無い人又は薄い人、禿頭病、若禿、頭髮脱落、ぬけ毛、眉毛薄き人、生へ際悪い人、かもじ毛、其他毛を生ず事を望む人は彼是と迷はず千圓附保證藥ヨダサンにて御身と……せられよハガキでメデカル療法詳細申込……
大分縣東國東郡安岐町 安岐藥草院 電話安岐八番

リンゴ カステラ

(A) 十月二日ヨリ五日間
冬物賣出し
御婚禮の秋にちなんで
裾模樣紋付 丸帶 羽二重紋付 薄色紋付 訪問衣
繪羽織 模樣銘仙 秩父 伊勢崎 男物 御召 子供 綾糸 毛斯 着尺地
各々最新式御大典模樣 格安品豐富
ツリ切品 錦紗白縮 チリメン友仙 羽二重友仙 カイキ 紋羽二重地
外に見切品澤山是非御來店御用命を
京城 丸英呉服店 電本二六九二 電本三三六〇

御大典紀念大賣出し
十月二十日ヨリ三十一日マデ
御景品附 空籤なし
奈ことほぐ御大典の秋…古典の現代化せる御婚禮式服の品々佳麗にして質實の御召胡濱…錦波小紋御常用着に至るまで多数其服のかず〳〵其の他特價品胴裏絹肩裏用の實用切澤山揃へて皆樣への大奉仕の價で御座いますそして興味ある景品附賣出しの丸一へ……

壹等	錦紗縮羽染羽織	
貳等	紋綸座布團	五枚宛
參等	裏絹	壹反宛
四等	毛綿シャツ	一枚宛
五等	メリヤスシャツ	一枚宛
六等	アンダシャツ	一枚宛

御買上金三圓毎に景品引替券一枚宛呈上いたします
一等より八等まで景品澤山
丸一呉服店

(梅) 冬衣大賣出 十月一日ヨリ十日マデ
流行色に御大典模樣を現はした
胡濱小紋 錦紗友仙 模樣銘仙 友仙モス 瓦斯名仙 染絣ニ至ルマデ
國を擧げての御盛典を祝ふ氣分の新柄が揃ひました。御大典で善く賣れる!!値段が安い!!安いから賣れる!! 非常に柄の善い値の安い品の善いものを御求め願へる樣新柄多數準備して有ります、何卒賑々敷御來店御待ち申して居ります
見切反物つり切 一反一圓均一品 モス友仙特賣
京城明治町 梅澤呉服店

本日は蛔蟲驅除デーです
蛔蟲は他の寄生蟲のやうに單に腸で育つのでなく腸を出て諸所を遊行しながら害をなし再び咽喉から腸に入つて親蟲となり害をします
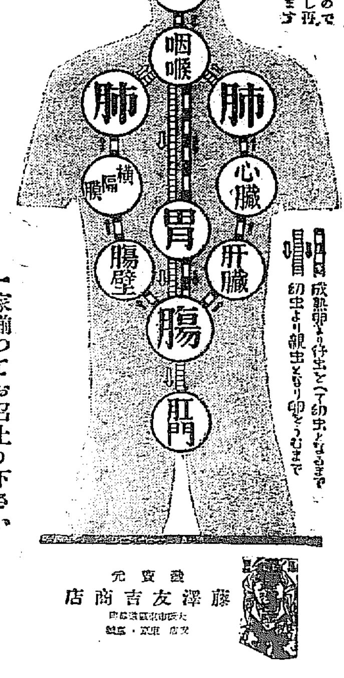

一家揃つてお召上り下さい
世界一の蛔蟲驅除薬
マクニン 錠劑 ゼリ
發賣元 藤澤友吉商店 大阪市東區道修町 支店 東京・京城
B7−19

御大典紀念景品附大賣出
高級醬油
(祐) キッコーユウ
宮内省御用達 嶋屋醸造所 京城・奉天
壹等 三越發賣 御大典記念 銀盃三ツ重一組宛
五等迄空籤なし
キッコーユウ醬油壹樽毎に抽籤券一枚及びホーロ洗面器又は防水前掛一枚即時御渡致します
附近の販賣店にて御買上を乞ふ

思案するよりノーシン あがれ頭ハッキリ智慧も出る